

BOLETIM INFORMATIVO, PROFSAÚDE

Edição nº 13 • 2025/2026

Nº 13



APRESENTAÇÃO

PANORAMA DO PROGRAMA



O Boletim Informativo PROFSAÚDE – Edição nº 13 (2025/2026) apresenta um panorama das principais ações, resultados e iniciativas desenvolvidas no âmbito do Mestrado Profissional em Saúde da Família - PROFSAÚDE, ao longo do ano de 2025 até abril de 2026. Nesse período, o programa consolidou sua atuação nacional por meio da formação de profissionais da Atenção Primária à Saúde (APS), da ampliação da produção técnico-científica, do fortalecimento da articulação institucional e da intensificação de ações estratégicas voltadas ao Sistema Único de Saúde (SUS).

DESTAQUE INSTITUCIONAL



Esta edição evidencia a potência do trabalho em rede que caracteriza o PROFSAÚDE, destacando atividades acadêmicas, eventos nacionais e internacionais, produção de conhecimento aplicado, processos formativos, iniciativas de internacionalização e avanços na gestão integrada do programa. Ao reunir experiências oriundas de diferentes territórios do país, o boletim reafirma o compromisso do programa com a equidade, a inovação e a qualificação das práticas em saúde, contribuindo diretamente para o fortalecimento da APS e do SUS.

ESTRUTURA ORGANIZACIONAL



A estrutura organizacional do PROFSAÚDE expressa a complexidade e a capilaridade de sua atuação em rede, articulando coordenação nacional, coordenações institucionais e instâncias acadêmicas distribuídas pelo território brasileiro. O curso é desenvolvido em rede nacional composta por 45 instituições públicas de ensino superior, sob a liderança da **Fundação Oswaldo Cruz (Fiocruz)** e da **Associação Brasileira de Saúde Coletiva (Abrasco)**. A seguir, apresenta-se o organograma da rede PROFSAÚDE, evidenciando sua estrutura de gestão e articulação nacional.





ESTRUTURA DA REDE PROFSAÚDE

COORDENAÇÃO NACIONAL



**DEIVISSON VIANNA
DANTAS DOS SANTOS**
Pró-Reitor ABRASCO



**CARLA PACHECO
TEIXEIRA**
Coordenadora
Acadêmica Nacional



**MARIA CRISTINA
RODRIGUES GUILAM**
Coordenadora Acadêmica
Adjunta Nacional

ASSESSORIA DA COORDENAÇÃO NACIONAL



DIANA GUTIERREZ
Assessoria



ADRIANA MEDEIROS
Assessoria



CAROLINA DECCO
Pedagógico

SECRETARIA EXECUTIVA NACIONAL



ADRIANA RENOVATO
Assistente administrativa



CAROLINA VILELA
Apoio técnico

REPRESENTANTES REGIONAIS



KATIA MOREIRA
Região Norte



LUANA RAMOS
Região Centro-Oeste



**CAROLINA
SIQUEIRA**
Região Sudeste



JANE GUIMARÃES
Região Nordeste



CARLOS DORNELS
Região Nordeste



**SOLENA
FIDALSKI**
Região Sul



REPRESENTANTES NACIONAIS DE DISCIPLINA



ANTONIO CARDOSO
Planejamento e Avaliação
na Saúde da Família



CARLA PACHECO
Tópicos Especiais Nacional e
Seminários de
Acompanhamento I e II



DEIVISSON VIANNA
Atenção Integral na Saúde da
Família



ELIANA CYRINO
Educação na Saúde



CARLOS DORNELS
Sistema de Informação no
Cuidado e na Gestão



DIANA GUTIERREZ
Produção do Conhecimento
em Serviços de Saúde



JÚLIO SCHWEICKARDT
Promoção da Saúde



SABRINA STEFANELLO
Atenção e Gestão do Cuidado

COORDENADORES DA REGIÃO NORTE

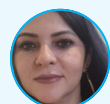

UFAC
KLEYNIANNE COSTA



UFRR
ANA PAULA ALVES



FIOCRUZ AM
JÚLIO SCHWEICKARDT



UEA
SONIA LEMOS



UNIR
ELEN PETEAN

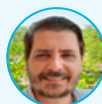

UFT
ROGÉRIO MARQUEZAN



UNIFAP
NELMA SILVA



UFAM
FABIANA MARTINS



UNIFESSPA
LUANN WENDEL



UFOPA
JULIANA GAGNO LIMA

COORDENADORES DA REGIÃO CENTRO-OESTE

UFR
LETÍCIA GOULART



UFMT
LUANA RAMOS



FIOCRUZ MS
DEBORA DUPAS



FIOCRUZ DF
JAKELINE BARBOSA



UFCAT
RENATA EVANGELISTA



UNDF
FÁBIO AMORIM



COORDENADORES DA REGIÃO NORDESTE



UFRB
ANA LÚCIA AMOR



FIOCRUZ PE
SIDNEY FEITOZA



UNIVASF
CARLOS DORNELS



UEPB
SILVANA DOS SANTOS



UFAL
JOSINEIDE SAMPAIO



UERN
JESSICA ARAÚJO



UFDPAR
FERNANDO SILVA JUNIOR



UEMA
JOSENEIDE CÂMARA



UFPI
MAILSON CARVALHO



UESPI
VINICIUS OLIVEIRA



UFBA
ADRIANO DOS SANTOS



UFCA
ROSILENE MOREIRA



UFMA
MARIA GARCIA



UFPE
LIVIA MAIA



UFPB
EDUARDO SOUSA



UFS
MARCUS VALERIUS



FIOCRUZ CE
IVANA BARRETO

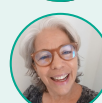

UFSB
JANE GUIMARÃES



COORDENADORES DA REGIÃO SUDESTE



UFOP
ADRIANA
MARIA



UFF
PATTY
FIDELIS



UFVJM
ANA PAULA
NUNES



UFU
MARIANA
HASSE



UERJ
CÉSAR
FAVORETO



UNESP
FLAVIA
PADOVANI



FIOCRUZ RJ
DIANA
GUTIERREZ



UFJF
SERGIO
CAMARGO



UFES
ANA PAULA
ALMEIDA



UNIFESP
THIAGO
DOMINGOS



UFJF - GV
LELIA
NUNES

COORDENADORES DA REGIÃO SUL



UFPR
SOLENA
FIDALSKI



UFPEL
ELAINE
THUMÉ



UFCSPA
DANIELA
TIETZMANN



UFSC
NOBERTO
BONETTE



UFRGS
FERNANDA
DE BAIRROS





SAÚDE DA FAMÍLIA NOS TERRITÓRIOS

Disciplina Nacional – 45 horas – Tópicos Especiais

SAÚDE DA FAMÍLIA
NOS TERRITÓRIOS

Tópicos
especiais
em Saúde da Família

NACIONAL
(C.H. 45 HORAS)

A disciplina Tópicos Especiais em Saúde da Família, intitulada “Saúde da Família nos Territórios” na turma 5, foi realizada nos meses de agosto a dezembro de 2025, com caráter obrigatório para a turma vigente e foi ofertada em âmbito nacional. A disciplina foi construída coletivamente por 42 docentes de diversas instituições da rede. Sua proposta formativa esteve orientada pela necessidade de compreender a complexidade e a diversidade dos territórios da Atenção Primária à Saúde (APS) no Brasil, promovendo um espaço ampliado de diálogo entre diferentes realidades, saberes e práticas.

A disciplina contou com a participação de docentes de diversas IES da rede e convidados de diversas regiões do país, dentre eles: pesquisadores, lideranças dos movimentos sociais, autoridades, etc., possibilitando o compartilhamento de experiências e a problematização de contextos específicos da APS, fortalecendo o debate crítico em nível nacional. As atividades foram desenvolvidas em formato síncrono, favorecendo a interação entre discentes, docentes e convidados, com foco na construção coletiva do conhecimento.

Nesse sentido, a disciplina buscou qualificar os discentes para uma atuação mais sensível, crítica e contextualizada, considerando as especificidades sociais, culturais e territoriais que atravessam o cuidado em saúde, especialmente no que se refere às iniquidades e aos determinantes sociais da saúde.

EMENTA

Racismo e saúde: repercussões na APS. Acesso e cuidado na APS, das populações negra/quilombola; ribeirinha; indígena; do campo, da floresta e das águas; rural; privada de liberdade; em situação de rua; LGBTQIAPN+; e de comunidades periféricas urbanas.

OBJETIVO DA DISCIPLINA

Qualificar o discente no enfrentamento do racismo na saúde e na compreensão da realidade dos diferentes territórios da APS/AB no Brasil, considerando populações negra / quilombola; ribeirinha; indígena; do campo, da floresta e das águas; rural; privada de liberdade; em situação de rua; LGBTQIAPN+; e de comunidades periféricas urbanas.



TEMÁTICAS ABORDADAS NA DISCIPLINA

As duas primeiras aulas da disciplina foram ofertadas de forma ampliada, contemplando todos os discentes da rede PROFSAUDE, com o objetivo de estabelecer uma base comum de reflexão crítica sobre as temáticas.

Aula inaugural:
Racismo estrutural e institucional nos serviços de saúde.

Aula temática:
Branquitude nos serviços de saúde

As demais temáticas foram organizadas em eixos, permitindo que os discentes se dividissem conforme afinidade, interesse ou similaridade com o tema de pesquisa, aprofundando discussões específicas realizadas aos diferentes territórios e populações. Os eixos temáticos foram:

TEMÁTICA:
POPULAÇÃO NEGRA

Início: 04/09

Encontros quinzenais telepresenciais

Quinta-feira às 19:00 (horário de Brasília)

Docentes da Disciplina

- Fernanda Souza de Bairros - UFRGS
- Nelma Nunes da Silva - UNIFAP
- Nuno Damácio de Carvalho Félix - UFRB
- Ana Paula Nunes - UFVJM
- André Luiz Dutra Fenner - FIOCRUZ DF

Público-Alvo: Discentes da Turma 5 do PROFSAUDE

Obs.: Toda a comunicação com os Discentes da Turma 5 será realizada pelo e-mail e grupo da disciplina no WhatsApp.

TEMÁTICA:
POPULAÇÃO QUILOMBOLA

Início: 02/09

Encontros quinzenais telepresenciais

Terça-feira às 18:30 (horário de Brasília)

Docentes da Disciplina

- Nelma Nunes da Silva - UNIFAP
- Michael Ferreira Machado - UFAL
- Gislei Siqueira Krierim - FIOCRUZ DF
- Nuno Damácio de Carvalho Félix - UFRB
- André Conceição Gomes Lima - UESPI

Público-Alvo: Discentes da Turma 5 do PROFSAUDE

Obs.: Toda a comunicação com os Discentes da Turma 5 será realizada pelo e-mail e grupo da disciplina no WhatsApp.

TEMÁTICA:
TERRITÓRIOS URBANOS PERIFÉRICOS

Início: 03/09

Encontros quinzenais telepresenciais

Quarta-feira às 18:30 (horário de Brasília)

Docentes da Disciplina

- Eliana Goldfaro Cyrino - UNESP
- Claudia Fegadolli - UNIFESP
- Gilberto Tavares - UFS
- Katia Alves - UNIR
- Galba Freire Moita - FIOCRUZ CE

Público-Alvo: Discentes da Turma 5 do PROFSAUDE

Obs.: Toda a comunicação com os Discentes da Turma 5 será realizada pelo e-mail e grupo da disciplina no WhatsApp.

TEMÁTICA:
POPULAÇÃO PRIVADA DE LIBERDADE

Início: 02/09

Encontros quinzenais telepresenciais

Terça-feira às 18:30 (horário de Brasília)

Docentes da Disciplina

- Sabrina Stefanello - UFPR
- Mariana Hasse - UFU
- Estelita Lima Cândido - UFCA

Público-Alvo: Discentes da Turma 5 do PROFSAUDE

Obs.: Toda a comunicação com os Discentes da Turma 5 será realizada pelo e-mail e grupo da disciplina no WhatsApp.

TEMÁTICA:
POPULAÇÃO LGBTQIAPN+

Início: 02/09

Encontros quinzenais telepresenciais

Terça-feira às 18:30 (horário de Brasília)

Docentes da Disciplina

- Daniel Canavese de Oliveira - UFRGS
- Tatiana Machiavelli Carmo Souza - UFCAT
- Larissa de Freitas Bonomo - UFJF/GV
- Jainaina Cassiano - UFCAT
- Mabel Miluska Suca Salas - UFJF/GV
- Alessandra Dartora - UFCSPA
- Elen Rosé Lordeiros Gastanheira - UNESP
- Caio Maximino - UNIFESSPA

Público-Alvo: Discentes da Turma 5 do PROFSAUDE

Obs.: Toda a comunicação com os Discentes da Turma 5 será realizada pelo e-mail e grupo da disciplina no WhatsApp.

TEMÁTICA:
POPULAÇÃO INDÍGENA

Início: 02/09

Encontros quinzenais telepresenciais

Terça-feira às 19:00 (horário de Brasília)

Docentes da Disciplina

- Ana Paula Barbosa Alves - UFRR
- Rui Massato Harayama - UFOPA
- Rogério Ferreira Marquezan - UFT
- Carlos Dornels Freire de Souza - UNIVASF
- Wania Maria do Espírito Santo Carvalho - UNDF
- Nathália Paula de Souza - UFPE
- Rosaline Rocha Lunardi - UFMT

Público-Alvo: Discentes da Turma 5 do PROFSAUDE

Obs.: Toda a comunicação com os Discentes da Turma 5 será realizada pelo e-mail e grupo da disciplina no WhatsApp.

TEMÁTICA:
POPULAÇÃO EM SITUAÇÃO DE RUA

Início: 04/09

Encontros quinzenais telepresenciais

Quinta-feira às 18:30 (horário de Brasília)

Docentes da Disciplina

- Daniela Rodrigues Goulart Gomes - UFBA
- Fábio Solon Tajra - UFDPA
- Camilla Irigoinhe Ramos - UFPEL
- Rafael Gomes Ditterich - UFPR
- Renata de Oliveira Cartaxo - FIOCRUZ PE
- Renata Goulart Castro - UFSC
- Bruna Karen Cavalcante Fernandes - UFPI
- Leticia Vieira Lourenço - FIOCRUZ RJ

Público-Alvo: Discentes da Turma 5 do PROFSAUDE

Obs.: Toda a comunicação com os Discentes da Turma 5 será realizada pelo e-mail e grupo da disciplina no WhatsApp.

TEMÁTICA:
POPULAÇÃO DO CAMPO, FLORESTA + ÁGUAS RURAIS + RIBEIRINHA

Início: 02/09

Encontros quinzenais telepresenciais

Terça-feira às 18:30 (horário de Brasília)

Docentes da Disciplina

- Júlio César Schweickardt - FIOCRUZ AM
- Fabiana Mânica Martins - UFAM
- Sônia Maria Lemos - UEA
- André Luiz Dutra Fenner - FIOCRUZ DF
- Gislei Siqueira Krierim - FIOCRUZ DF
- Patty Fidelis de Almeida - UFF
- Olivia Maria de Paula Alves Bezerra - UFOP
- Janeiry Lima de Araújo - UERN
- Simone de Pinho Barbosa - UFJF
- Maria Susana Barboza da Silva (UFAC)

Público-Alvo: Discentes da Turma 5 do PROFSAUDE

Obs.: Toda a comunicação com os Discentes da Turma 5 será realizada pelo e-mail e grupo da disciplina no WhatsApp.

As aulas de cada eixo foram desenvolvidas a partir de diferentes perspectivas teóricas e experiências práticas, permitindo a análise crítica das políticas públicas, das barreiras de acesso e das estratégias de cuidado no âmbito da Atenção Primária à Saúde.



PROFSAÚDE NO 14^º ABRASCÃO

O PROFSAÚDE marcou presença no 14^º Congresso Brasileiro de Saúde Coletiva, promovido pela Associação Brasileira de Saúde Coletiva (ABRASCO), reafirmando seu compromisso com a formação crítica de profissionais para atuação no Sistema Único de Saúde (SUS) e com o fortalecimento da Saúde Coletiva no Brasil.



Democracia, equidade e justiça climática: a saúde e o enfrentamento dos desafios do século XXI
28/11 a 3/12
Brasília
2025



Durante o evento, o programa contou com um *stand* próprio, que se consolidou como espaço estratégico de visibilidade, troca de experiências e articulação institucional, com a presença de coordenadores institucionais, docentes e discentes do programa de todo o Brasil. O espaço também atraiu a participação de profissionais, estudantes e demais interessados externos, que buscaram conhecer mais sobre a proposta formativa do programa, além de favorecer a ampla divulgação do processo seletivo.



No *stand*, tivemos a visita da Vice-Presidência de Educação, Informação e Comunicação (VPEIC/FIOCRUZ).

- ✦ Marly Cruz | Vice-Presidente;
- ✦ Eduarda Ângela Pessoa Cesse | Vice-presidente adjunta;
- ✦ Isabella Delgado | Coordenadora Geral de Educação (CGE);
- ✦ Enirtes Caetano | Coordenadora Geral Adjunta de Educação (*Stricto Sensu*).

Entre os destaques da programação, ocorreu a atividade "Proseando com a SGTES – Edital do PROFSAÚDE", com a participação do Secretário da SGTES/MS, Felipe Proenço de Oliveira, promovendo um diálogo aberto sobre o edital da Turma 6, seus objetivos, diretrizes e perspectivas para a formação em saúde da família no país.





A Coordenadora Nacional do PROFSAÚDE, Dr^a Prof^a Carla Pacheco Teixeira, participou da **Mesa Redonda “Gestão do Trabalho e Educação na Saúde: Perspectivas e desafios para o século XXI”**, que reuniu representantes como: Evellin Bezerra (MS), Fabiano Ribeiro dos Santos, (DEGES/SGTES/MS; e Cristina Sette (FCM/UPE; CONASEMS/PE), proporcionando um debate qualificado sobre os desafios contemporâneos da formação e gestão do trabalho no SUS.



LANÇAMENTOS NO 14º ABRASCÃO

No stand houve lançamentos de obras produzidas no âmbito do PROFSAÚDE, evidenciando a potência da produção acadêmica e técnico-científica da rede.

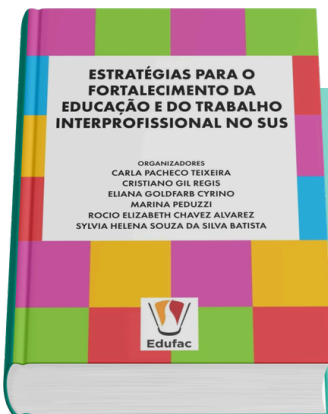

O livro publicado na editora UFAC: “Estratégias para o Fortalecimento da Educação e do Trabalho Interprofissional no SUS”, que é fruto da parceria do PROFSAÚDE e a Rede Brasileira de Educação e Trabalho Interprofissional em Saúde (ReBETIS), com o desejo de ampliar e fortalecer a discussão sobre o trabalho e a educação interprofissional em saúde, diante da necessidade de valorizá-la e incorporá-la ao percurso formativo e ao processo de trabalho dos trabalhadores e trabalhadoras que fazem o Sistema Único de Saúde (SUS) acontecer.

O livro publicado na editora Rede Unida: “Cartografias de Si: caminhos e trajetórias dos egressos do PROFSAÚDE”, que reúne narrativas autobiográficas de profissionais formados pelo PROFSAÚDE, que compartilham suas experiências, aprendizados e transformações vivenciadas ao longo do processo formativo. As histórias revelam os impactos do Programa na vida pessoal e profissional dos egressos, expressando como a formação contribuiu para o fortalecimento de identidades, saberes e práticas em diferentes territórios do SUS

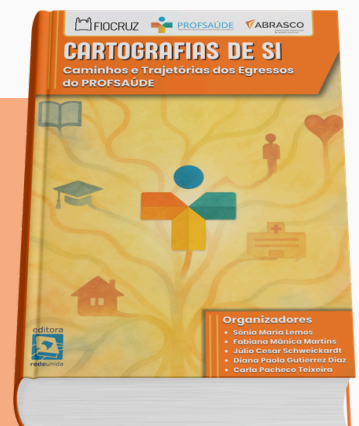

Os livros estão disponíveis no site do PROFSAÚDE, para ter acesso leia o QrCode ao lado ou clique no link abaixo:

https://profsaude-abrasco.fiocruz.br/producoes_profsaude#





REGISTROS DO PROFSAÚDE NO 14°ABRASCÃO





PRODUÇÕES DA REDE PROFSAÚDE

Conhecimento que nasce dos territórios, dialoga com o SUS e fortalece a Atenção Primária à Saúde.

Ao longo dos anos, o PROFSAÚDE vem consolidando uma produção científica diversa, comprometida com a formação, a pesquisa, a inovação e o impacto social, reunindo livros, e-books, suplementos temáticos, relatórios e produtos técnico-tecnológicos construídos coletivamente por docentes, discentes e egressos de todo o país.

Acesse o QrCode e conheça algumas das produções que expressam a potência da Rede PROFSAÚDE.

Acesse as Produções pelo QrCode

LANÇAMENTOS 2025/2026

LETRAMENTO EM AÇÕES AFIRMATIVAS: CARTILHA INFORMATIVA DO PROFSAÚDE

Esta cartilha foi elaborada a partir de um compromisso institucional e da necessidade de se ter um material de apoio para o programa. O objetivo é reforçar o compromisso com as ações afirmativas, na promoção de um ambiente acadêmico inclusivo, de valorização e respeito à diversidade.

Essa cartilha é um ponto de partida para sensibilização, reflexões e discussões. Compreendemos que a equidade e a inclusão são pilares fundamentais para a formação em saúde e fortalecimento do SUS. Por isso, elaboramos este material para ampliar o debate em nossa rede.

Organizadores: Carla Pacheco Teixeira, Nelma Nunes da Silva, Adriana Medeiros Braga e Carolina de Mello Decco.

Publicação: Arca FIOCRUZ | 2025

OS DESAFIOS DA GESTÃO, ATENÇÃO E EDUCAÇÃO PARA O FORTALECIMENTO DA APS

A obra que aqui se apresenta é um exemplo da diversidade de temas abordados nos Trabalhos Acadêmicos de Conclusão de Curso (TACC) do PROFSAÚDE. Apresentados no II Simpósio Brasileiro de Atenção Primária à Saúde: desafios da atenção, educação e gestão em saúde, realizado em 2024, em Maceió Alagoas, liderado pela UFAL, com a participação de 12 IES que compõe rede PROFSAUDE/FIOCRUZ/ABRASCO!

Organizadores: Diego Figueiredo Nóbrega, Josineide Francisco Sampaio, Maria das Graças Monte Mello Taveira e Ricardo Fontes Macedo.

Publicação: Editora Ampla | 2025

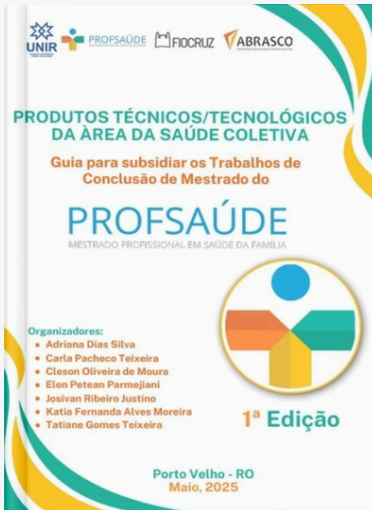

PRODUTOS TÉCNICOS/TECNOLÓGICOS DA ÁREA DA SAÚDE COLETIVA: GUIA PARA SUBSIDIAR OS TRABALHOS DE CONCLUSÃO DE MESTRADO DO PROFSAÚDE 2025

Documento desenvolvido em parceria entre o PROFSAÚDE UNIR e o PROFSAÚDE Nacional, com a finalidade de orientar estudantes ingressantes quanto à elaboração de Produtos Técnico/Tecnológicos (PTT) no campo da Saúde da Família e Saúde Coletiva. O guia apresenta possibilidades de PTT que podem ser utilizados como Projetos de Intervenção, tendo como base referenciais da CAPES (2019) e o documento da área de Saúde Coletiva que define doze tipos de produtos técnicos. Trata-se de um material de apoio que articula diretrizes acadêmicas e práticas para qualificar a produção dos discentes no programa.



Organizadores: Adriana Dias Silva, Carla Pacheco Teixeira, Cleson Oliveira de Moura, Elen Petean Parmejiani, Josivan Ribeiro Justino, Katia Fernanda Alves Moreira e Tatiane Gomes Teixeira.



Publicação: PROFSAÚDE | 2025

INSTRUTIVO DE SUBMISSÃO DE PRODUTOS TÉCNICO TECNOLÓGICOS AO REPOSITÓRIO EDUCAPES DO PROFSAÚDE

Este instrutivo tem como objetivo orientar mestrandos(as), egressos(as) e docentes do Mestrado Profissional em Saúde da Família – PROFSAÚDE quanto à submissão de seus Produtos Técnico/Tecnológicos (PTTs), que serão analisados pela curadoria e posteriormente depositados no Repositório eduCAPES.



Organizadores: Carolina Vilela Santos da Silva, Diana Paola Gutierrez Diaz de Azevedo, Júlio César da Silva Oliveira e Carla Pacheco Teixeira.



Publicação: PROFSAÚDE | 2025

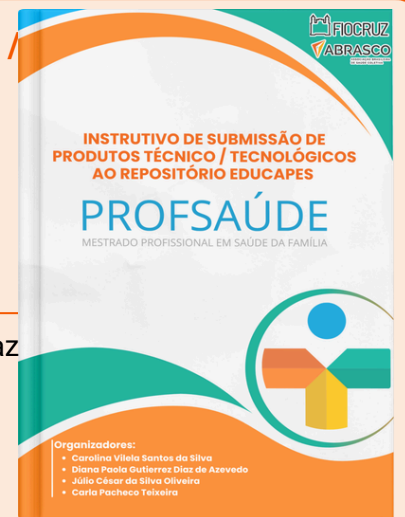

ORIENTAÇÕES GERAIS PARA A PRODUÇÃO E PUBLICAÇÃO DE ARTIGOS CIENTÍFICOS E LIVROS

O presente documento tem por finalidade orientar docentes, discentes e egressos quanto às diretrizes e boas práticas relacionadas à produção e à publicação de artigos científicos e livros. Busca, ainda, apoiar o planejamento e o desenvolvimento das produções bibliográficas, em resposta às exigências da CAPES e em alinhamento ao Planejamento Estratégico do PROFSAÚDE 2025-2028, assegurando, assim, que o esforço coletivo se traduza em resultados consistentes e reconhecidos no processo avaliativo



Organizadores: Carlos Dornels Freire de Souza, Diana Paola Gutierrez Diaz De Azevedo e Carla Pacheco Teixeira.



Publicação: PROFSAÚDE | 2025

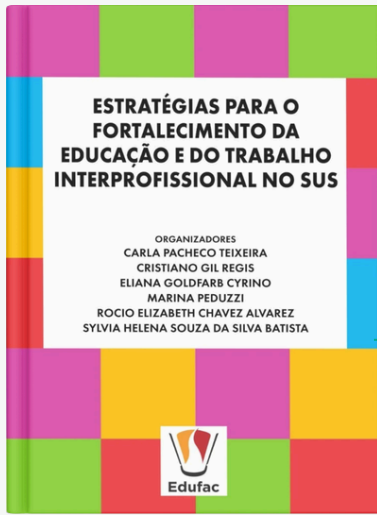

ESTRATÉGIAS PARA O FORTALECIMENTO DA EDUCAÇÃO E DO TRABALHO INTERPROFISSIONAL NO SUS

Este livro é fruto da parceria entre o Mestrado Profissional em Saúde da Família (PROFSAÚDE) e a Rede Brasileira de Educação e Trabalho Interprofissional em Saúde (ReBETIS), e nasceu do desejo pulsante dos organizadores de ampliar e fortalecer a discussão sobre o trabalho e a educação interprofissional em saúde, diante da necessidade de valorizá-la e incorporá-la ao percurso formativo e ao processo de trabalho dos trabalhadores e trabalhadoras que fazem o Sistema Único de Saúde (SUS) acontecer.



Organizadores: Carla Pacheco Teixeira, Cristiano Gil Regis, Eliana Goldfarb Cyrino, Marina Peduzzi, Rocío Elizabeth Chávez Álvarez, e Sylvia Helena Souza da Silva Batista.



Publicação: EDUFAC | 2025

CARTOGRAFIAS DE SI: CAMINHOS E TRAJETÓRIAS DOS EGRESSOS DO PROFSAÚDE

A obra contém um conjunto de narrativas dos egressos do PROFSAÚDE. Baseia-se no exercício de cartografar a si mesmo – um processo ético, político e reflexivo, no qual o sujeito reconhece suas trajetórias, marcas e aprendizagens construídas ao longo da formação. Assim, as narrativas compõem um mosaico de experiências que expressa a potência do PROFSAÚDE na formação de profissionais críticos, sensíveis e comprometidos com a saúde pública.



Organizadores: Sônia Maria Lemos, Fabiana Mânica Martins, Júlio Cesar Schweickardt, Diana Paola Gutierrez Diaz e Carla Pacheco Teixeira.



Publicação: Rede Unida | 2025

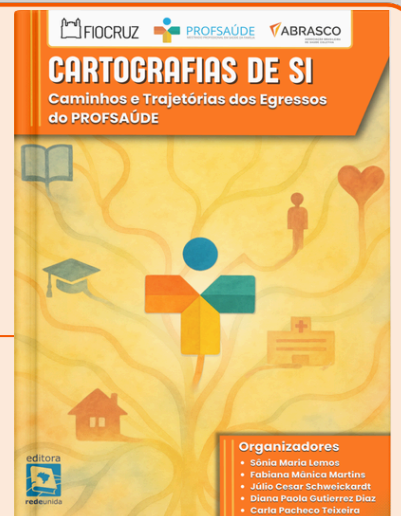

CONTRIBUIÇÕES TECNOLÓGICAS DO MESTRADO PROFISSIONAL EM SAÚDE DA FAMÍLIA (PROFSAÚDE) AO SUS

Este suplemento temático tem como objetivo reunir e dar visibilidade às contribuições tecnológicas do PROFSAÚDE ao Sistema Único de Saúde (SUS). A coletânea apresenta produtos técnicos e tecnológicos desenvolvidos nos Trabalhos de Conclusão de Mestrado, voltados à resolução de problemas concretos na Atenção Primária à Saúde.



Organizadores: Alcindo Antonio Ferla, Carla Pacheco, Fernanda Bairros, Julio Cesar Schweickardt, Mauricio Polidoro e Stela N Meneghel.



Publicação: Rede Unida | 2025





PROFSAÚDE NO EDUCAPES

Repositório Nacional/Internacional • Acesso Aberto • Produção Técnica-Tecnológica



O PROFSAÚDE vem fortalecendo a disseminação de sua produção técnico-científica por meio da inserção de seus Produtos Técnico-Tecnológicos (PTTs) no repositório eduCAPES, ampliando o alcance do conhecimento produzido no âmbito da Atenção Primária à Saúde (APS).





Essa iniciativa possibilita que experiências, metodologias e soluções desenvolvidas por discentes, egressos e docentes sejam compartilhadas em nível nacional/internacional, promovendo a circulação de saberes construídos a partir das realidades dos territórios.

Ao integrar o eduCAPES, o programa amplia a visibilidade de suas produções e reforça seu compromisso com o acesso aberto ao conhecimento, contribuindo para que práticas exitosas possam ser replicadas e adaptadas em diferentes contextos do Sistema Único de Saúde (SUS).



Além disso, o PROFSAÚDE disponibiliza um instrutivo próprio para orientar a elaboração e submissão dos PTTs, oferecendo diretrizes que qualificam as produções e fortalecem sua inserção no repositório.

Nesse contexto, o eduCAPES se consolida como um espaço estratégico para a difusão de tecnologias educacionais e sociais, fortalecendo a integração entre ensino, serviço e comunidade.

VISIBILIDADE E IMPACTO

-  Ampliação do acesso aberto às produções do PROFSAÚDE.
-  Fortalecimento da produção técnico-tecnológica com aplicação prática no SUS.
-  Disseminação de experiências e soluções desenvolvidas nos territórios.
-  Valorização do conhecimento produzido no mestrado profissional.

CURADORIA E QUALIDADE

-  Os PTTs submetidos ao eduCAPES passam por um processo de curadoria no âmbito do PROFSAÚDE, garantindo a qualidade, relevância e consistência das produções.
-  Esse processo assegura que os materiais publicados estejam alinhados às diretrizes da Saúde Coletiva e contribuam efetivamente para a qualificação das práticas na APS.
-  Após a submissão, os materiais são disponibilizados em acesso aberto, ampliando seu alcance e impacto.

Acesse o Instrutivo de Submissão de PTTs ao Repositório eduCAPES do PROFSAÚDE

<https://profsaude-abrasco.fiocruz.br/instrutivo-submissao-produtos-tecnico-tecnologicos-repositorio-educapes-profsaude>





EVENTOS E ATIVIDADES ACADÊMICAS

O PROFSAÚDE segue promovendo espaços de aprendizagens, reflexão e troca de experiências que fortalecem a formação e o compromisso com o SUS. Confira os eventos e atividades realizadas.

18ª SESSÃO TEMÁTICA

Programa Mais Acesso a Especialista: o que muda na oferta de Atenção Especializada no SUS?

18 DE FEVEREIRO
9H ÀS 12H

ACESSE PELO QR CODE

Abordou o tema “Programa Mais Acesso a Especialista: o que muda na oferta de Atenção Especializada no SUS?”.

O encontro foi realizado no dia 18 de fevereiro de 2025, às 9 horas (horário de Brasília), contando com a apresentação de Aristides Oliveira, Diretor do Departamento de Atenção Especializada e Temática do Ministério da Saúde (DAET/SAES/MS), e moderação de Patty Fidelis, do Instituto de Saúde Coletiva (UFF/PROFSAÚDE).

A sessão foi transmitida online, ampliando o acesso ao debate sobre as mudanças na organização da atenção especializada no Sistema Único de Saúde.



Acesse o link abaixo para ver a transmissão:

<https://profsaude-abrasco.fiocruz.br/video/18a-sessao-tematica-profsaude-programa-mais-acesso-especialista>



A Aula Inaugural do ano acadêmico do PROFSAÚDE reuniu alunos, egressos, docentes e coordenadores para marcar o início de mais um ciclo formativo. O encontro abordou o tema “Justiça social e equidade em saúde: rumo ao SUS que queremos” e contou com a participação de Rômulo Paes de Sousa,

presidente da ABRASCO. Realizada no dia 19 de março de 2025, às 18h30 (horário de Brasília), a atividade ocorreu de forma online e contou com a presença de 390 participantes, promovendo um espaço ampliado de reflexão sobre os caminhos para o fortalecimento de um sistema de saúde mais justo e equitativo.



AULA INAUGURAL

AULA INAUGURAL DO ANO ACADÊMICO DO PROFSAÚDE

Tema: Justiça social e equidade em saúde: rumo ao SUS que queremos.

19 de Março
18:30 (Horário de Brasília)

RÔMULO PAES DE SOUSA
Palestrante
Presidente da ABRASCO

CARLA PACHECO TEIXEIRA
Coordenadora Acadêmica Nacional do PROFSAÚDE

Link de transmissão pela plataforma Zoom:
<https://zoom.us/j/914159526787>

19ª SESSÃO TEMÁTICA

19ª SESSÃO TEMÁTICA DO PROFSAÚDE

TEMÁTICA: PERSPECTIVAS DA ATENÇÃO PRIMÁRIA PARA A RESILIÊNCIA DO SUS

10 DE DEZEMBRO DE 2025
18-30 (HORÁRIO DE BRASÍLIA)

ACESSE PELO QR CODE

A 19ª Sessão Temática do PROFSAÚDE abordou o tema “Perspectivas da Atenção Primária para a Resiliência do SUS”, reunindo participantes em um encontro voltado à reflexão sobre o fortalecimento da Atenção Primária no país. Realizada no dia 10 de dezembro de 2025, às 18h30 (horário de Brasília), a sessão contou com a participação de Alessandro Jatobá, biomédico, sanitarista e coordenador adjunto do CEE/Fiocruz, além de coordenador do ResiliSUS/CEE

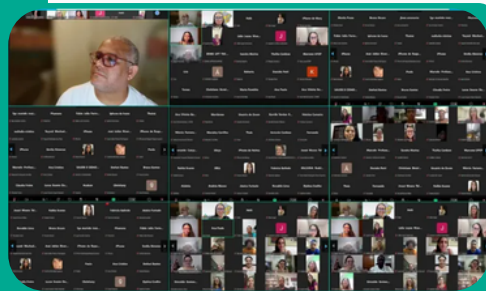

/Fiocruz, como palestrante, e teve moderação de Carla Pacheco Teixeira, coordenadora acadêmica nacional do PROFSAÚDE. O evento ocorreu de forma online e reuniu 103 participantes, promovendo um espaço potente de diálogo, troca de experiências e fortalecimento do compromisso coletivo com a consolidação da Atenção Primária à Saúde no âmbito do SUS.



A conferência “Equidade em saúde e populações vulnerabilizadas” promoveu um importante espaço de debate sobre os desafios e estratégias voltadas à redução das desigualdades no SUS. Realizada no dia 11 de março de 2026, às 19h (horário de Brasília), a atividade contou com a participação da professora Dr^a Marta Lima Serrano, da Universidad de Sevilla, como palestrante, e teve mediação de Carla Pacheco Teixeira, coordenadora acadêmica nacional do PROFSAÚDE. O evento ocorreu de forma online e reuniu 162 participantes, proporcionando um ambiente de troca de experiências e reflexões sobre práticas inclusivas, promoção da equidade e atenção às populações vulnerabilizadas.



CONFERÊNCIA

PROFSAÚDE
MESTRADO PROFISSIONAL EM SAÚDE DA FAMÍLIA
UFU

Conferência:
Equidade em saúde e populações vulnerabilizadas

Palestrante
Prof^a. Dr^a. Marta Lima Serrano
Universidad D Sevilla (US)

Moderadora
Prof^a. Dr^a. Carla Pacheco Teixeira
Coordenadora Acadêmica Nacional do PROFSAÚDE

11/03
19h (Horário de Brasília)
Transmissão pela plataforma zoom

Com Certificado e Crédito Complementar

Acesse a conferência pelo QRCode

<https://zoom.us/j/399838664>

EVENTOS



I SIMPÓSIO DE VIVÊNCIAS, SABERES E PRÁTICAS DAS TURMAS DO PROFSAÚDE DO ESTADO DO RIO DE JANEIRO

As Instituições de Ensino Superior do PROFSAÚDE no estado do Rio de Janeiro – Fiocruz, UFF e UERJ – realizaram o I Simpósio de Vivências, Saberes e Práticas das turmas do PROFSAÚDE/RJ.

A atividade integrou a programação do primeiro encontro presencial do segundo semestre da 5ª edição do programa e teve como principal objetivo promover a integração entre discentes e docentes das diferentes instituições. O simpósio ocorreu no dia 14 de março de 2025, às 8h, no auditório Ronaldo Monteiro da faculdade de Ciências Médicas da UERJ, consolidando um espaço de troca de experiências, construção coletiva de conhecimentos e fortalecimento da formação em saúde da família no estado.

SEMINÁRIO
ATENÇÃO PRIMÁRIA NA AMAZÔNIA
Qualificando a gestão do trabalho e da educação na saúde

SEMINÁRIO ATENÇÃO PRIMÁRIA NA AMAZÔNIA



As Instituições de Ensino Superior (IES) do PROFSAÚDE da região Norte, lideradas pela Universidade Federal do Oeste do Pará (UFOPA), realizaram o evento “Atenção Primária na Amazônia: Qualificando a Gestão do Trabalho e da Educação na Saúde”. O encontro ocorreu entre os dias 9 e 11 de abril de 2025, na sede da UFOPA, em Santarém (PA), reunindo participantes em torno de debates estratégicos sobre a qualificação da gestão do trabalho e da educação na saúde no contexto amazônico, fortalecendo as práticas e a organização da Atenção Primária à Saúde na região.



I SEMINÁRIO PET-SAÚDE EQUIDELAS

O PROFSÁUDE esteve presente no I Seminário PET-Saúde Equidelas, participando da mesa temática “Interseccionalidade na integração ensino-serviço”. A atividade contou com a participação das convidadas Dra. Inara Tavares, Dra. Nelma Nunes da Silva e Dra. Carla Pacheco Teixeira, sob mediação da Dra. Fabiana Mânica. O encontro promoveu um espaço de diálogo e reflexão sobre a importância da interseccionalidade na articulação entre ensino e serviço, fortalecendo práticas formativas e o cuidado em saúde. Realizado no dia 13 de maio de 2025.



SEMINÁRIO MARCO ZERO

O Seminário Marco Zero contou com a participação de Docentes do PROFSÁUDE-UFBA, Níliá Prado e Elvira Caires, que coordenaram um dos projetos, além da participação da Coordenadora Acadêmica Nacional do PROFSÁUDE, Carla Pacheco Teixeira.

O evento foi realizado nos dias 19 e 20 de maio de 2025, e marcou a retomada das pesquisas sobre o Programa Mais Médicos. Coordenado pelo Ministério da Saúde, com apoio da Organização Pan-Americana da Saúde

(OPAS), o seminário representou o início do ciclo institucional de monitoramento e avaliação das pesquisas de provimento para o SUS contratadas pelo Ministério da Saúde. Com base na racionalidade da gestão baseada em evidências, a iniciativa teve como objetivo possibilitar o diálogo entre pesquisadores, gestores e formuladores de políticas públicas, orientando a produção de conhecimento aplicado à melhoria das estratégias de provimento e fixação de profissionais no Sistema Único de Saúde.

1º SEMINÁRIO ACREANO DE SAÚDE COLETIVA

O 1º Seminário Acreano de Saúde Coletiva foi realizado no dia 25 de junho de 2025, das 8h às 18h, no Teatro Universitário do Moa, na Universidade Federal do Acre (UFAC), em Cruzeiro do Sul (AC), sendo promovido pelo PROFSÁUDE/UFAC. O evento reuniu convidados especiais que compartilharam saberes e experiências em mesas temáticas, fomentando discussões relevantes sobre a saúde coletiva e os desafios da Atenção Primária na região amazônica.



Como parte das ações de divulgação do evento, foi realizada entrevista na TV Juruá, na qual Carla Pacheco Teixeira, Kleniane Costa (coordenadora institucional do PROFSÁUDE/UFAC) e Tâmara Sobreira (MS) destacaram a importância do seminário e das ações do PROFSÁUDE para o fortalecimento da Atenção Primária à Saúde.



Na mesa temática “Perspectivas para a Atenção Primária à Saúde na Amazônia”, foram debatidos aspectos relacionados à integração ensino-serviço-comunidade, à gestão e às estratégias de fortalecimento da APS nos territórios, com contribuições de diferentes atores institucionais.





Webinar

Diálogos sobre Escrita Narrativa

Discentes e Egressos(as) do PROFAÚDE, inspirem-se no webinar e construam sua narrativa para as chamadas abertas!

Carla Pacheco
Coordenadora Acadêmica
Núcleo de Pós-graduação

Diana Gutierrez
Coordenadora Institucional
Pós-graduação em Saúde

Luana Ramos
Egressa do PROFAÚDE

Sônia Lemos
Coordenadora Institucional
do PROFAÚDE USA

Fabiano Mânica
Coordenador Institucional
do PROFAÚDE UFAM

Fernando Ciello
Egresso do PROFAÚDE UFPA

QR Code de transmissão pelo Zoom

15 de Julho, 2025
19:30
(horário de Brasília)

15 de Julho, 2025
19:30
(horário de Brasília)

Público-alvo:

- Docentes do PROFAÚDE
- Discentes do PROFAÚDE
- Egressos(as) do PROFAÚDE

WEBINAR: "DIÁLOGOS SOBRE ESCRITA NARRATIVA"

O webinar "Diálogos sobre Escrita Narrativa" reuniu discentes, egressos(as) e docentes do PROFAÚDE em um espaço virtual de escuta, troca e inspiração voltado à construção de narrativas para chamadas abertas. Realizado no dia 15 de julho de 2025, às 19h30 (horário de Brasília), o encontro contou com a participação de Carla Pacheco Teixeira, Diana Gutierrez, Luana Ramos, Sônia Lemos, Fabiana Mânica e Fernando Ciello, que compartilharam experiências e reflexões sobre a escrita como ferramenta formativa.

A atividade ocorreu de forma online e reuniu 121 participantes, promovendo uma roda de diálogo potente que incentivou a produção de narrativas no âmbito do PROFAÚDE. Discentes, egressos(as) e docentes marcaram presença e contribuíram para o fortalecimento da escrita como prática essencial na formação em saúde, consolidando o encontro como um momento significativo de aprendizagem e colaboração.

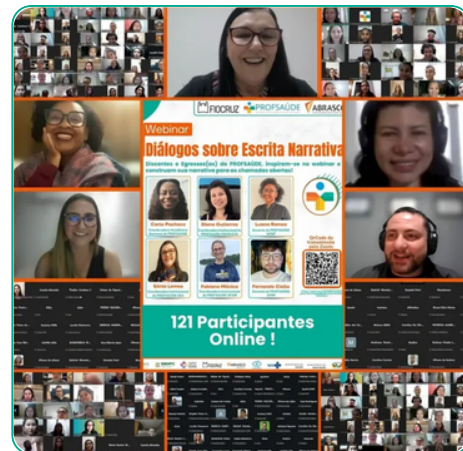

1º CURSO DE FORTALECIMENTO DA PÓS-GRADUAÇÃO EM SAÚDE COLETIVA BRASILEIRA

Teve início, em Brasília, o 1º Curso de Fortalecimento da Pós-Graduação em Saúde Coletiva Brasileira, realizado entre os dias 28 de julho e 1º de agosto de 2025, organizado pela ABRASCO em parceria com a Secretaria de Gestão do Trabalho e da Educação na Saúde do Ministério da Saúde (SEGETS/MS) e com a Diretoria de Avaliação da Coordenação de Aperfeiçoamento de Pessoal de Nível Superior (DAV/CAPEs).

No primeiro dia, com a temática "Panorama da Pós-Graduação em Saúde Coletiva", a sessão de abertura contou com a presença de Rômulo Paes de Sousa, presidente da ABRASCO; Felipe Proenço de Oliveira, secretário da SGTES/MS; Denise Pires de Carvalho, presidenta da CAPES; Antônio Gomes de Souza Filho, diretor de avaliação da CAPES; Maria Fabiana Damásio Passos, diretora da Fiocruz Brasília; Bernardo Lessa Horta, coordenador da área de Saúde Coletiva na CAPES; e Carla Pacheco Teixeira, representante do Fórum de Coordenações de Programas de Pós-Graduação em Saúde Coletiva, marcando o início das atividades no dia 28 de julho.

ENCONTRO: "PROFAÚDE NO EDUCAPES"

O encontro "PROFAÚDE no EduCAPES: Estratégias para o Fortalecimento da Produção Técnico/Tecnológica no Programa" reuniu mestrandos(as), egressos(as), docentes e coordenadores(as) da rede PROFAÚDE em um espaço de diálogo sobre a qualificação e ampliação da produção no âmbito do Programa. Realizado no dia 9 de outubro de 2025, às 18h30 (horário de Brasília), o evento ocorreu de forma online e contou com a participação de 138 pessoas.

A atividade promoveu discussões sobre estratégias para fortalecer a visibilidade e o impacto das produções técnico-tecnológicas no EduCAPES, repositório oficial da CAPES, destacando o potencial desses produtos para inspirar e transformar práticas no Sistema Único de Saúde.

Encontro

PROFAÚDE no EduCAPES

Estratégias para o Fortalecimento da Produção Técnico/Tecnológica no Programa

Seus Produtos Técnico/Tecnológicos podem inspirar e transformar as práticas no SUS.

Mestrandos(as), egressos(as), docentes e coordenadores: este espaço é de vocês!

Carla Pacheco
Coordenadora Acadêmica
Núcleo de Pós-graduação

Diana Gutierrez
Coordenadora Institucional
Pós-graduação em Saúde

Carolina Viana
Egressa do PROFAÚDE

Público-alvo da Rede PROFAÚDE:

- Discentes
- Egressos (as)
- Docentes
- Coordenadores(as)

09 de outubro, 2025
18:30 (horário de Brasília)

138 participantes online!



SEMINÁRIO COMEMORATIVO DOS 10 ANOS DO MESTRADO PROFISSIONAL

A coordenadora acadêmica nacional do PROFSAÚDE, Carla Pacheco Teixeira, participou do Seminário Comemorativo dos 10 anos do Mestrado Profissional, realizado na Escola de Governo Fiocruz Brasília.

Durante o evento, integrou o painel “Aprender com as ofertas em parceria”, ao lado de Roberto

de Freitas (RENASF) e Andréa Sobral (VIGIFRONTIEIRA), com mediação de Noely Fabiana Oliveira de Moura.

O seminário contou com a participação de Isabela Pinto, professora e pesquisadora da UFBA, que atuou como dirigente da Secretaria de Gestão do Trabalho e da Educação na Saúde (SGTES) do Ministério da Saúde. Na ocasião, estiveram presentes Carla Pacheco Teixeira, Coordenadora Acadêmica Nacional do PROFSAÚDE; Maria Cristina Guilam, Coordenadora Acadêmica Adjunta do PROFSAÚDE; Diana Gutierrez e Adriana Medeiros, Assessoras da Coordenação Acadêmica Nacional do PROFSAÚDE; Karine Detes, Secretária Executiva Nacional do PROFSAÚDE; e Luciana Sepúlveda, Diretora Executiva da Escola de Governo Fiocruz Brasília.



LANÇAMENTO: “ORIENTAÇÕES GERAIS PARA A PRODUÇÃO E PUBLICAÇÃO DE ARTIGOS CIENTÍFICOS E LIVROS”

O lançamento: “Orientações Gerais para a Produção e Publicação de Artigos Científicos e Livros” reuniu docentes, discentes, coordenadores locais, representantes regionais e responsáveis nacionais de disciplina da rede PROFSAÚDE, com o objetivo de fortalecer a produção bibliográfica do programa na área de saúde coletiva. Realizado no dia 4 de novembro de 2025, às 18h30 (horário de Brasília), com transmissão pela plataforma Zoom e emissão de certificado, o encontro contou com a participação de Carla Pacheco Teixeira, Diana Gutierrez e Carlos Dornels.



A atividade ocorreu de forma online e reuniu 170 participantes, consolidando-se como um importante momento de troca, aprendizado e fortalecimento coletivo do PROFSAÚDE.



RODA DE CONVERSA “DA ESCOLA TÉCNICA AO MESTRADO: FORMAÇÃO EM SAÚDE E TRANSFORMAÇÃO SOCIAL”

Carla Pacheco Teixeira, Coordenadora Acadêmica Nacional do PROFSAÚDE, participou da roda de conversa “Da escola técnica ao mestrado: formação em saúde e transformação social”, realizada no dia 12 de novembro de 2025, durante o VIII Seminário Discente do Mestrado Profissional em Educação Profissional em Saúde (EPSJV/Fiocruz), intitulado “Tecendo Redes de Saberes: formação em saúde entre territórios, tecnologias, cuidados e afetos”. A mesa também contou com a participação de Francielly Moreira, mestranda da EPSJV, e Isabella Koster, docente da EPSJV, com mediação de Elisandro Souza, também mestrando da instituição, promovendo um espaço de diálogo sobre trajetórias formativas e os impactos da educação em saúde na transformação social.

SOLENIIDADE DE OUTORGA DO TÍTULO DE PESQUISADORA EMÉRITA DA FIOCRUZ À NÍSIA TRINDADE LIMA

O PROFSAUDE esteve presente na solenidade de outorga do título de Pesquisadora Emérita da Fiocruz à Nísia Trindade Lima, realizada no dia 9 de dezembro, no Auditório de Bio-Manguinhos. Na ocasião, participaram Maria Cristina Guilam, coordenadora acadêmica adjunta nacional do PROFSAUDE; Carla Pacheco Teixeira, coordenadora acadêmica nacional do programa; e Diana Gutierrez, assessora da coordenação nacional, compondo um momento de reconhecimento à trajetória e às contribuições de Nísia Trindade Lima para a saúde pública no Brasil.



II SIMPÓSIO DAS PÓS-GRADUAÇÕES DA FACULDADE DE CIÊNCIAS DA SAÚDE

A Coordenadora Acadêmica Nacional do PROFSAUDE, Prof^a. Dr^a. Carla Pacheco Teixeira, participou do II Simpósio das Pós-graduações da Faculdade de Ciências da Saúde, realizado no dia 27 de março de 2026, das 10h às 11h30. Na ocasião, contribuiu com a reflexão sobre o tema “O papel da Pós-graduação na Sociedade”, promovendo o diálogo sobre a relevância da formação acadêmica e seu impacto social.

PROFSAÚDE EM CAMPO



O PROFSAUDE realizou uma atividade em campo na Unidade Básica de Saúde Comunidade Areal Raimundo José da Silva, localizada no bairro Belo Jardim Areal, em Cruzeiro do Sul (AC), no dia 23 de junho de 2025. A ação proporcionou um momento de aproximação com o território, fortalecendo a integração entre ensino, serviço e comunidade no contexto da Atenção Primária à Saúde.

Como parte das atividades em campo, foi realizada uma visita domiciliar a uma moradora da comunidade de Areal, vinculada à UBS Comunidade Areal Raimundo José da Silva, em Cruzeiro do Sul (AC), no dia 23 de junho de 2025. A ação evidenciou a importância do vínculo com o território e da atuação integrada entre formação, cuidado e realidade local, reforçando práticas alinhadas aos princípios da Atenção Primária à Saúde.









ARTICULAÇÃO INSTITUCIONAL E GESTÃO

O PROFSAÚDE vem consolidando sua atuação por meio de uma intensa articulação institucional com órgãos governamentais, instituições de ensino e entidades da saúde coletiva, fortalecendo a gestão do programa em âmbito nacional.

Ao longo do período, foram realizadas reuniões estratégicas com representantes do Ministério da Saúde, da Fiocruz, da ABRASCO e de diversas instituições da rede, com o objetivo de alinhar diretrizes, qualificar processos formativos e ampliar o impacto do programa no SUS.

Esses encontros refletem o compromisso com uma gestão integrada, colaborativa e orientada para o fortalecimento da Atenção Primária à Saúde, promovendo o diálogo entre ensino, serviço e gestão em diferentes territórios do país.

GESTÃO EM REDE

-  Integração entre instituições de ensino e serviços de saúde
-  Articulação com o Ministério da Saúde e demais parceiros
-  Planejamento estratégico do programa.
-  Qualificação contínua da formação em Saúde da Família



O Encontro da Coordenação Nacional do PROFSAÚDE com os docentes da Universidade Federal do Oeste do Pará (UFOPA) foi realizado no dia 8 de abril de 2025, promovendo um espaço de diálogo, alinhamento institucional e fortalecimento das ações acadêmicas do programa na região.

No âmbito do fortalecimento da pós-graduação em Saúde Coletiva na região Norte, foi realizada, no dia 10 de abril de 2025, uma **reunião interna que reuniu representantes institucionais e lideranças acadêmicas** para discutir estratégias de desenvolvimento e articulação da área. O encontro contou com a participação de Alberto Novaes Ramos Júnior, Coordenador Adjunto de Programas Profissionais da área de Saúde Coletiva da CAPES, e de Carla Pacheco Teixeira, Coordenadora Acadêmica Nacional do PROFSAÚDE, além de representantes das instituições da região Norte, incluindo Fiocruz AM, UNIR, UNIFESSPA, UEA, UFRR, UFAC, UNIFAP, UFOPA e UFT, configurando-se como um espaço de integração e alinhamento interinstitucional.



No contexto das articulações nacionais da pós-graduação em Saúde Coletiva, o PROFSAÚDE participou do **Encontro Nacional do Fórum de Coordenadores de Pós-Graduação em Saúde Coletiva**, realizado no dia 8 de maio de 2025, contribuindo para o debate e o alinhamento de estratégias voltadas ao fortalecimento dos programas e à qualificação da formação na área.





REUNIÃO ENTRE AS SGTES/MS E O PROFSAÚDE



Com o objetivo de fortalecer a articulação entre gestão e formação em saúde, realizou-se, no dia 11 de junho de 2025, uma reunião entre a Secretaria de Gestão do Trabalho e da Educação na Saúde do Ministério da Saúde (SGTES/MS) e o PROFSAÚDE. O encontro reuniu representantes estratégicos das instituições, incluindo Carla Pacheco Teixeira, Coordenadora Acadêmica Nacional do PROFSAÚDE; Diana Paola Gutierrez Diaz, Coordenadora Institucional do PROFSAÚDE/Fiocruz RJ; Islany Costa Alencar, Assessora da SGTES/MS; Marly Marques da Cruz, Vice-Presidente da Fiocruz; Maria Cristina Guilam, Coordenadora Acadêmica Adjunta Nacional do PROFSAÚDE; Júlio César Schweickardt, Coordenador Institucional do PROFSAÚDE/Fiocruz AM; Emille Sampaio Cordeiro, Coordenadora-Geral da SGTES/MS; e Fabiano Ribeiro dos Santos, Diretor do Departamento de Gestão da Educação na Saúde (DEGES/SGTES/MS), constituindo-se como um espaço estratégico de diálogo, alinhamento institucional e fortalecimento das políticas de educação na saúde.

REUNIÃO ENTRE A SAPS/MS E O PROFSAÚDE



No âmbito do fortalecimento da Atenção Primária à Saúde no Brasil, ocorreu, em 11 de junho de 2025, uma reunião entre a Secretaria de Atenção Primária à Saúde do Ministério da Saúde (SAPS/MS) e o PROFSAÚDE. O encontro contou com a participação de Carla Pacheco Teixeira (PROFSAÚDE); Diana Paola Gutierrez Diaz (PROFSAÚDE/Fiocruz RJ); Maria Cristina Guilam (PROFSAÚDE); Júlio César Schweickardt, (PROFSAÚDE/ Fiocruz AM); José Eudes Barroso (DESCO/SAPS/MS); Marly Marques da Cruz (VPEIC/FIOCRUZ); Douglas Vilaça (SAPS/MS); e José Félix de Brito Júnior (CGESCO/DESCO/SAPS/MS), configurando-se como um espaço de articulação interinstitucional voltado ao aprimoramento das ações na APS.



Encontro Regional do Mestrado em Saúde da Família

Data: 11 e 12 de setembro
Horário: 08:00 -12:00 e 14:00 -18:00
Local: Auditório do centro de tecnologia da UFPI CMPP

Participe deste evento!!!

Foi realizado o Encontro Regional do Mestrado Profissional em Saúde da Família (PROFSAÚDE), nos dias 11 e 12 de setembro, em Teresina (PI), no auditório do Centro de Tecnologia da UFPI (CMPP). A atividade contou com a participação da Coordenadora Acadêmica Nacional do PROFSAÚDE, Dr^a Prof^a. Carla Pacheco Teixeira, e reuniu as instituições UFPI, UESPI e UFDPAR, consolidando-se como um espaço de integração, troca de experiências e fortalecimento do programa na região.



Docentes do PROFSAÚDE participaram da avaliação quadrienal dos programas profissionais da área de Saúde Coletiva, realizada no dia 18 de setembro de 2025, contribuindo para o processo de análise e qualificação da pós-graduação no país. A atividade integrou a programação da sétima semana de avaliação conduzida pela CAPES, evidenciando o envolvimento do programa nas agendas estratégicas de acompanhamento e fortalecimento da formação em saúde coletiva.

Para mais informações, acesse:



<https://www.gov.br/capes/pt-br/assuntos/noticias/area-de-formacao-de-professores-integra-trabalho-da-setima-semana>



I ENCONTRO TÉCNICO-CIENTÍFICO COM GESTORES MUNICIPAIS DO PROFSAÚDE/UFJF

No dia 17 de novembro de 2025, ocorreu o I Encontro Técnico-Científico com Gestores Municipais do PROFSAÚDE/UFJF, reunindo docentes, discentes, egressos e gestores municipais em um espaço de diálogo, troca de saberes e construção coletiva. A atividade contribuiu para o fortalecimento da integração entre formação e gestão, promovendo reflexões e articulações voltadas ao aprimoramento das práticas em saúde no âmbito do SUS.



FÓRUM DE COORDENADORES DOS PROGRAMAS DE PÓS-GRADUAÇÃO EM SAÚDE COLETIVA

O Fórum de Coordenadores dos Programas de Pós-Graduação em Saúde Coletiva foi realizado no dia 27 de novembro de 2025, reunindo representantes da área para o debate de temas estratégicos. Na ocasião, a mesa "Produção técnica e tecnológica na Saúde Coletiva" foi moderada pela Prof.^a Dr.^a Carla Pacheco Teixeira, Coordenadora Acadêmica Nacional do PROFSAÚDE e integrante da Coordenação Colegiada do Fórum. Participaram do debate as professoras Katia Senna, da Coordenação do Mestrado Profissional em Avaliação de Tecnologias em Saúde (INC); Sydia Rosana de Araujo Oliveira, Docente da disciplina de Produção Técnica e Tecnológica (Fiocruz PE); e Monique Azevedo Esperidião, do Programa de Pós-Graduação em Saúde Coletiva (ISC/UFBA), promovendo um espaço de reflexão qualificada sobre a produção técnico-tecnológica na área.



A visita da Coordenação Nacional do PROFSAÚDE à Universidade do Distrito Federal (UNDF) foi realizada no dia 13 de janeiro de 2026, promovendo o diálogo institucional e o fortalecimento das ações acadêmicas do programa no âmbito da pós-graduação em Saúde da Família.





O Encontro da Coordenação Nacional do PROFSAÚDE com a Coordenação de Integração Ensino-Serviço-Comunidade do DEGES/SGTES/MS foi realizado no dia 3 de fevereiro de 2026, promovendo o alinhamento de estratégias e o fortalecimento da integração entre ensino, serviço e comunidade no âmbito das políticas de educação na saúde.



Visita da Coordenação Nacional do PROFSAÚDE à Universidade do Estado do Rio Grande do Norte (UERN), no município de Caicó (RN), foi realizada no dia 25 de fevereiro de 2026. O encontro reuniu docentes, representantes da Pró-Reitoria e discentes do programa, promovendo o diálogo institucional e o fortalecimento das ações acadêmicas no âmbito do PROFSAÚDE.



A Oficina Pedagógica dos Responsáveis Nacionais do PROFSAÚDE foi realizada no dia 4 de março de 2026, na Fiocruz Brasília (DF), reunindo atores estratégicos do programa para o fortalecimento das práticas pedagógicas, o alinhamento institucional e a qualificação das ações formativas no âmbito da pós-graduação em Saúde da Família.



A reunião do PROFSAÚDE com o Secretário de Gestão do Trabalho e da Educação na Saúde (SGTES/MS) foi realizada no dia 4 de março de 2026, para o diálogo e alinhamento de ações no âmbito das políticas de educação na saúde. Participaram do encontro Felipe Proenço de Oliveira, Secretário da SGTES/MS; Islany Costa Alencar, Assessora da SGTES/MS; Deivisson Vianna Dantas dos Santos, Pró-Reitor do PROFSAÚDE/ABRASCO; Carla Pacheco Teixeira, Coordenadora Acadêmica Nacional do PROFSAÚDE; e Maria Cristina Guilam, Coordenadora Acadêmica Adjunta Nacional do PROFSAÚDE, configurando-se como um espaço de articulação institucional voltado ao fortalecimento da formação em saúde no SUS.



ENCONTRO NACIONAL DO PROFSAÚDE

2026



O Encontro Nacional do PROFSAÚDE 2026 teve início, no dia 5 de março, com a realização de sua mesa de abertura, reunindo representantes estratégicos de instituições acadêmicas e da gestão em saúde.

Participaram da mesa Jerzey Timoteo Ribeiro Santos, Secretário Adjunto de Gestão do Trabalho e da Educação na Saúde (MS); Fabiano Ribeiro dos Santos, Diretor do Departamento de Gestão da Educação na Saúde (DEGES/SGTES); Simone Benck, Reitora da UNDF; Mariana Souza, Coordenadora-Geral Adjunta de Educação Lato Sensu (CGE/VPEIC/Fiocruz); Rômulo Paes, Presidente da Abrasco; Deivisson Vianna Dantas dos Santos, Pró-Reitor do PROFSAÚDE/ABRASCO; e Carla Pacheco Teixeira, Coordenadora Acadêmica Nacional do PROFSAÚDE, configurando-se como um momento de abertura institucional do encontro.

Foi realizada uma homenagem a Deivisson Vianna Dantas dos Santos, pró-reitor Abrasco/PROFSAÚDE; Carla Pacheco Teixeira, coordenadora acadêmica nacional do PROFSAÚDE; e Maria Cristina Guilam, coordenadora acadêmica adjunta nacional do programa, em reconhecimento ao apoio institucional e às contribuições para o fortalecimento do PROFSAÚDE. A iniciativa destacou a trajetória construída desde a criação do programa, marcada pelo compromisso com a formação em Saúde da Família e pelo fortalecimento da Atenção Primária à Saúde.





PROCESSO SELETIVO TURMA 6 - PROFSAÚDE



PROFSAÚDE participa do I Programa de Aceleração de Design e Linguagem Simples, do Polên Laboratório de Inovação em Gestão Pública da ENSP/Fiocruz. Iniciativa voltada ao aprimoramento da comunicação pública, contribuindo diretamente para a elaboração do edital do Processo Seletivo Nacional da Turma 6.

Alinhamento nacional que fortalece o processo seletivo

A Coordenação Nacional do PROFSAÚDE reuniu Coordenadores Institucionais de toda Rede, em uma reunião online, no dia 10 de fevereiro de 2026, para alinhar orientações estratégicas sobre o Processo Seletivo Nacional da Turma 6.



O EDITAL

O MINISTÉRIO DA SAÚDE, ATRAVÉS DA SGTES, ESTÁ FINANCIANDO A OFERTA DE VAGAS

Mestrado Profissional em Saúde da Família

Presente em todos os estados, com 45 IES.

600 Vagas

Vagas para o PMMB

Vagas Multiprofissionais

Accese o Edital pelo QRCode

PROFSAÚDE
Mestrado Profissional em Saúde da Família

<https://profsaude-abrasco.fiocruz.br/inscricao-selecao>

O lançamento do edital do processo seletivo para a Turma 6 do PROFSAÚDE foi realizado no dia 30 de novembro de 2025, dando início a um novo ciclo do programa.

O processo seletivo oferece **600 vagas**, distribuídas nacionalmente entre profissionais médicos vinculados ao Programa Mais Médicos para o Brasil (PMMB), 400 vagas; e profissionais multiprofissionais da saúde, 200 vagas. Com 55% do total das vagas nos dois grupos reservadas para ações afirmativas. Além disso, foram ofertadas 17 vagas adicionais para os Programas de Qualificação Interna (PQI).

O público-alvo é composto por profissionais da saúde com atuação na APS, incluindo médicos, médico veterinário, enfermeiros, fisioterapeutas, psicólogos, assistentes sociais, educador físico, farmacêutico, fonoaudiólogos, nutricionistas, dentistas, terapeuta ocupacional, e bacharel em saúde coletiva.



O cronograma do processo seletivo contempla etapas fundamentais, iniciando com o período de inscrições, de 05 de janeiro a 16 de março de 2026, com a prorrogação. A seleção é composta por três etapas principais:

- **1ª Etapa:** Prova escrita/discursiva, realizada em 27 de março de 2026;
- **2ª Etapa:** Análise de currículo, de 22 de abril a 04 de maio de 2026;
- **3ª Etapa:** Entrevista, realizada de 18 a 26 de maio de 2026.

O resultado final do processo seletivo está previsto para **22 de julho de 2026**, seguido pelo período de matrícula de **23 a 31 de julho de 2026**, com início das aulas em **11 de agosto de 2026**.

O curso possui duração de **18 a 24 meses**, com atividades presenciais e telepresenciais, **totalizando 975 horas de carga horária**, e tem como objetivo formar mestres capazes de atuar de forma qualificada na Atenção Primária, contribuindo para o fortalecimento das redes de atenção à saúde e do SUS.



MARCO HISTÓRICO NAS INSCRIÇÕES!



O processo seletivo da Turma 6 alcançou um marco histórico para o PROFAÚDE, registrando o maior número de inscrições já contabilizado pelo programa.

Ao todo, foram **6.737** pessoas inscritas, das quais 5.443 tiveram suas inscrições homologadas, evidenciando o amplo interesse e a crescente relevância do mestrado para os profissionais da Atenção Primária à Saúde em todo o Brasil.

A distribuição das inscrições por público evidencia a capilaridade e diversidade da demanda:

- **Programa Mais Médicos para o Brasil (PMMB):** 1.520 inscritos, sendo 1.269 homologados;
- **Multiprofissional:** 5.191 inscritos, com 4.152 homologações;
- **Programas de Qualificação Interna (PQI):** 25 inscritos, sendo 22 homologados.



A Associação Brasileira de Saúde Coletiva destacou o expressivo número de inscrições no processo seletivo do PROFAÚDE, reforçando a relevância nacional do programa.

Trata-se de um resultado que demonstra como o PROFAÚDE tem alcançado um número cada vez maior de profissionais, ampliando sua visibilidade e consolidando seu papel estratégico na formação pelo e para o SUS.

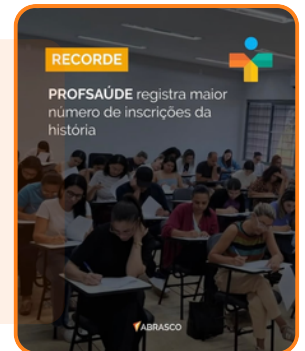

REGISTRO DA 1ª ETAPA

A primeira etapa do processo seletivo, correspondente à prova escrita/discursiva, foi realizada no dia 27 de março de 2026, de forma simultânea em todas as Instituições de Ensino Superior (IES) que compõem a Rede PROFAÚDE em todo o país.





INTERNACIONALIZAÇÃO DO PROFSAÚDE

A internacionalização no PROFSAÚDE tem se consolidado como um eixo estratégico para o fortalecimento da formação, da pesquisa e da cooperação em saúde. Por meio de parcerias com instituições de excelência e programas de cooperação internacional, o programa amplia o intercâmbio de conhecimentos, experiências e práticas, contribuindo para o desenvolvimento científico e para o fortalecimento dos sistemas de saúde no Brasil e em outros países. Nesta seção, destacam-se iniciativas e articulações que evidenciam o alcance global e o compromisso do PROFSAÚDE com a educação em saúde de qualidade.



Como parte das ações de internacionalização, foi realizada, em janeiro de 2025, a recepção de um grupo de 25 estudantes do programa Global Health da Universidade de Princeton, no âmbito da parceria com a FioCruz, com o objetivo de conhecer a realidade do território e dos serviços de saúde da região Norte do país.

A atividade contou com a participação do PROFSAÚDE/UNIFAP, que organizou visitas a diferentes níveis de atenção à saúde em Macapá, promovendo uma experiência formativa baseada na integração entre ensino, serviço e território.

Durante a programação, os estudantes tiveram a oportunidade de conhecer a riqueza cultural e a organização comunitária de uma população quilombola, evidenciando as especificidades e os desafios da Atenção Primária à Saúde na região.

A iniciativa contou com a coordenação local, do PROFSAÚDE/UNIFAP, de Nelma Nunes e o envolvimento de diversos atores da universidade, consolidando-se como um importante espaço de intercâmbio acadêmico e internacionalização.

Em continuidade às ações de internacionalização já desenvolvidas em parceria com a Universidade de Princeton, a FioCruz recebeu, no início de 2025, uma comitiva de 26 estudantes e docentes do programa Global Health para vivências no SUS, no dia 4 de fevereiro de 2025. A programação incluiu atividades no Rio de Janeiro, com visitas a unidades da rede de saúde e à FioCruz Manguinhos, além de experiências no Amapá, em articulação com o PROFSAÚDE/UNIFAP, onde o grupo conheceu diferentes níveis de atenção e as especificidades da Atenção Primária em comunidades tradicionais. A iniciativa reforçou a cooperação internacional e o intercâmbio acadêmico entre as instituições.





PARCERIA BRASIL X ANGOLA



A cooperação entre Brasil e Angola no âmbito do PROFSAÚDE representa um importante movimento de fortalecimento da educação e da formação em saúde, baseada na troca de experiências, saberes e estratégias entre os dois países. Essa parceria busca qualificar profissionais, fortalecer sistemas de saúde e promover soluções alinhadas às realidades locais.

Como parte dessa articulação, o PROFSAÚDE receberá **54 profissionais** da saúde angolanos(as), que serão inseridos como alunos do programa e distribuídos entre as Instituições de Ensino Superior da Rede em todo o Brasil, ampliando o intercâmbio acadêmico e a integração entre os sistemas de saúde dos dois países.



Reunião sobre o Programa Brasil-Angola foi realizada no dia 20 de agosto de 2025, reunindo a Coordenação Nacional e os(as) Coordenadores(as) Institucionais do PROFSAÚDE, em articulação com o Ministério da Saúde, para dialogar sobre a iniciativa. O encontro teve como foco a apresentação dos objetivos do programa e o alinhamento quanto à inserção de profissionais angolanos(as) no PROFSAÚDE, reforçando a cooperação internacional e o compromisso com a qualificação profissional em saúde.

No âmbito da cooperação internacional em saúde, o PROFSAÚDE vem ampliando sua atuação por meio da parceria Brasil-Angola, em articulação com a Secretaria de Gestão do Trabalho e da Educação na Saúde (SGTES/MS), contribuindo para a formação de profissionais e o fortalecimento dos sistemas universais de saúde no eixo Sul-Sul. A iniciativa, liderada pela Abrasco e pela Fiocruz com apoio de parceiros nacionais e internacionais, prevê, em 2026, a participação de profissionais angolanos no Mestrado Profissional em Saúde da Família, distribuídos em instituições da rede PROFSAÚDE em diferentes regiões do Brasil, reafirmando o compromisso com a Atenção Primária à Saúde, a educação em saúde e a cooperação internacional.

Para mais informações, acesse:



<https://abrasco.org.br/cooperacao-tecnica-brasil-angola-amplia-formacao-em-atencao-primaria-a-saude-por-meio-do-profsaude/>



Cooperação técnica Brasil-Angola amplia formação em Atenção Primária à Saúde por meio do PROFSAÚDE

Letícia Maçudo
 14 de janeiro de 2026
 Ciência, Tecnologia e Inovação, Democracia e Participação, Formação e Educação, Institucional, Internacionais, Notícias
 Tags: ProfSaude

ABRASCO
 ASSOCIAÇÃO BRASILEIRA DE SAÚDE COLETIVA

PROFSAÚDE
 MESTRADO PROFSSIONAL EM SAÚDE DA FAMÍLIA

O Mestrado Profissional em Saúde da Família (PROFSAÚDE), programa liderado pela Associação Brasileira de Saúde Coletiva (ABRASCO) e pela Fundação Oswaldo Cruz (FIOCRUZ), em parceria com a Secretaria de Gestão do Trabalho e da Educação na Saúde (SGTES) do Ministério da Saúde, vai receber, em 2026, 54 profissionais de saúde de Angola. Os participantes serão distribuídos entre as Instituições de Ensino Superior (IES) que integram a rede PROFSAÚDE, localizadas em diferentes regiões do Brasil, para formação no Mestrado Profissional em Saúde da Família.

A cooperação técnica Brasil-Angola visa fortalecer a formação e a gestão de Recursos Humanos em Saúde no país africano. A iniciativa envolve o Ministério da Saúde do Brasil, por meio da SGTES e da Assessoria Especial de Assuntos Internacionais (AISA), a Empresa Brasileira de Serviços Hospitalares (EBSERH), o Ministério das Relações Exteriores (MRE), por meio da Agência Brasileira de Cooperação (ABC), universidades brasileiras e o Ministério da Saúde de Angola, com financiamento do Banco Mundial.

Deivisson Vianna, membro do Conselho Deliberativo da Abrasco, destaca: "A Abrasco continua atuando para fortalecer os sistemas universais e a atenção primária não apenas do Brasil, mas também de nossos parceiros do eixo Sul-Sul, como é o caso de Angola. A partir desta ação, estamos contribuindo para a formação de profissionais utilizando as tecnologias próprias da Atenção Primária à Saúde brasileira. O SUS se tornou um dos principais produtos de exportação do Brasil, e a Abrasco faz parte desta história."

Como parte da cooperação, a coordenação nacional do PROFSAÚDE realizará, em fevereiro, uma visita técnica a Angola, a convite do Ministério da Saúde local. O objetivo é conhecer a realidade do sistema de saúde angolano, especialmente no âmbito da Atenção Primária à Saúde (APS), e refletir sobre as contribuições do programa para a formação dos profissionais de saúde do país.

COMITIVA DO IMPERIAL COLLEGE

Teve início, no dia 13 de abril de 2026, a programação de atividades da comitiva do Imperial College de Londres em parceria com o Centro de Estudos Estratégicos (CEE/Fiocruz), com participação do PROFSAÚDE.





PRODUÇÃO ACADÊMICA E FORMAÇÃO

A produção acadêmica e a formação no PROFSAÚDE refletem o compromisso contínuo com a excelência, a qualificação profissional e o fortalecimento do Sistema Único de Saúde.

Nesta seção, destacam-se indicadores e iniciativas que expressam esse percurso, como o resultado da avaliação quadrienal, dados do censo, ações afirmativas no SUS, inserção internacional por meio do CAPES Global, atuação de pós-doutorandas, processos de qualificação, premiações e a participação ativa de docentes e coordenação em eventos acadêmicos e científicos.



Nos dias 31 de outubro e 1º de novembro de 2024, ocorreu o Fórum Nacional de Coordenadores de Pós-Graduação em Saúde Coletiva, que reuniu 140 participantes na Universidade Estadual do Ceará (UECE). A Coordenadora Acadêmica Nacional do PROFSAÚDE, Carla Pacheco Teixeira, foi eleita para compor a Coordenação do Fórum de Coordenadores de Pós-Graduação em Saúde Coletiva (gestão novembro de 2024 a 2027).

Parabéns!
Parabéns!
Parabéns!
Parabéns!
Parabéns!

Parabéns!
ao programa PROFSAÚDE, pela manutenção da nota 04!
Agradecemos a colaboração de cada integrante da rede.

O resultado da avaliação quadrienal da CAPES (2021–2024), que atribuiu nota 04 ao programa, evidencia a consolidação de suas ações formativas e científicas em âmbito nacional. Esse desempenho reafirma a potência do trabalho coletivo, da articulação em rede e do compromisso permanente com a formação qualificada na Saúde da Família em todo o país.

Esse resultado é fruto da dedicação de cada instituição, docente, coordenação e equipe envolvida, refletindo o engajamento contínuo na qualificação da Atenção Primária à Saúde no Brasil.

99,49%
DE PARTICIPAÇÃO NO CENSO CAPES

Nosso agradecimento aos **976 docentes, discentes e pós-doutorandos(as) e coordenadores pela adesão ao Censo CAPES.**

O PROFSAÚDE alcançou 99,49% de participação no Censo CAPES, resultado do compromisso coletivo de sua rede. Ao todo, 976 docentes, discentes, pós-doutorandos(as) e coordenadores(as) contribuíram para esse expressivo índice, fortalecendo a qualidade das informações institucionais e reafirmando o compromisso do programa com a excelência acadêmica.



Artigo: Produção técnica e tecnológica dos mestrados profissionais na área da Saúde Coletiva: finalidades, contribuições, desafios e estratégias de fortalecimento

O estudo analisou a produção técnica e tecnológica nos mestrados profissionais em Saúde Coletiva, com participação de 122 participantes, evidenciando que os Produtos Técnicos e Tecnológicos têm papel estratégico na proposição de soluções aplicadas aos serviços de saúde e no fortalecimento do SUS. Entre os produtos mais frequentes estão cartilhas, protocolos, manuais, vídeos e aplicativos.

Foram identificados desafios como limitações institucionais, formativas e de financiamento. Ainda assim, iniciativas como tutoria, oficinas e disciplinas específicas têm contribuído para seu fortalecimento, reforçando a importância desses produtos na articulação entre formação acadêmica e prática em saúde.



Confira o artigo pelo link:

<https://rbpg.capes.gov.br/rbpg/article/view/2502>





PROFSAÚDE NO CAPES Global.edu

O PROFSAÚDE está no CAPES Global.edu, em 2026, integrando redes estratégicas voltadas à internacionalização institucional, à cooperação acadêmica e à produção de conhecimento em saúde. Com a participação de diversas Instituições de Ensino Superior, a iniciativa contribuiu para o fortalecimento do intercâmbio científico, a ampliação de conexões globais e o avanço de uma formação mais integrada, inovadora e alinhada aos desafios da Saúde da Família e da Saúde Coletiva.

PROGRAMA REDES PARA INTERNACIONALIZAÇÃO INSTITUCIONAL



- ✓ **FIOCRUZ CE - Fundação Oswaldo Cruz Ceará**
 Rede CAPES Global para o Desenvolvimento Sustentável, Ciência e Saúde.
- ✓ **UFAM - Universidade Federal do Amazonas**
 BRIDGES – Building Research and Innovation towards Development and Global Exchange for Sustainability.
- ✓ **UFOPA - Universidade Federal do Oeste do Pará**
 Rede CAPES Global para o Desenvolvimento Sustentável, Ciência e Saúde.
- ✓ **UFPE - Universidade Federal de Pernambuco**
 Tecnologias Convergentes para a Sustentabilidade, Inclusão e Cooperação Global
- ✓ **UFRGS - Universidade Federal do Rio Grande do Sul**
 Rede CAPES Global para o Desenvolvimento Sustentável, Ciência e Saúde;
 REDECLIMA – Estudos transdisciplinares dos desastres climáticos e ambientais
- ✓ **UFT - Universidade Federal de Tocantins**
 Aliança Inter-regional de Internacionalização
- ✓ **UNIR - Universidade Federal de Rondônia**
 Políticas Públicas para o enfrentamento das desigualdades sociais.
- ✓ **UEA - Universidade do Estado do Amazonas**
 SustentNET
- ✓ **UFDPAR - Universidade Federal do Delta do Parnaíba**
 Rede BLUE-LINK: Rede de Pesquisa em Sustentabilidade de Ecossistemas Estuarinos, Costeiros e Oceânicos para a Internacionalização da Pós-Graduação.
- ✓ **UERN - Universidade do Estado do Rio Grande do Norte**
 Diálogos Globais para Cooperações Multilaterais e Equitativas.
- ✓ **UFBA - Universidade Federal da Bahia / Campus Anísio Teixeira**
 Rede Conexões Globais e Saberes Locais: Internacionalização e Cooperação UFBAUFGD-UFNT-UFOB.
- ✓ **UFCSPA - Universidade Federal de Ciências da Saúde de Porto Alegre**
 Rede INTER-NÓS – Saberes Interconectados: Pesquisa, Inovação e Inclusão no Enfrentamento de Desafios Globais;
 RECOLPRI: Rede Colaborativa para Internacionalização em Prioridades Globais de Pesquisa e Inovação.
- ✓ **UFPR - Universidade Federal do Paraná**
 Sul Global 2030 para Cooperação Científica e Desenvolvimento Sustentável.
- ✓ **UFRR - Universidade Federal de Roraima**
 INTEGRAT – Interiorem Universum
- ✓ **UFU - Universidade Federal de Uberlândia**
 Rede Global para Ciência, Inovação e Desenvolvimento Social
- ✓ **FIOCRUZ PE - Fundação Oswaldo Cruz Pernambuco**
 Rede CAPES Global para o Desenvolvimento Sustentável, Ciência e Saúde
- ✓ **UFMA - Universidade Federal do Maranhão**
 REDECLIMA – Estudos transdisciplinares dos desastres climáticos e ambientais.



CAPES Global.edu



PROFSAÚDE

MESTRADO PROFISSIONAL EM SAÚDE DA FAMÍLIA



VISITE O NOSSO SITE:

<https://profsaude-abrasco.fiocruz.br/>



VISITE O NOSSO INSTAGRAM:

<https://www.instagram.com/profsaude.nacional>



COORDENAÇÃO NACIONAL

Deivisson Vianna | Abrasco
Carla Pacheco Teixeira | Fiocruz
Maria Cristina Rodrigues Guilam | Fiocruz

ASSESSORIA DA COORDENAÇÃO ACADÊMICA NACIONAL

Adriana Medeiros Braga
Diana Paola Gutierrez Diaz de Azevedo
Carolina de Mello Decco (Pedagógico)

SECRETARIA EXECUTIVA NACIONAL

Adriana Renovato | Assistente Administrativa
Carolina Vilela Santos da Silva | Apoio Técnico

O PROFSAÚDE reafirma seu compromisso com a formação de profissionais qualificados, produção de conhecimento e com a transformação da Atenção Primária à Saúde em benefício de toda a população do Brasil.

JUNTOS, POR UMA SAÚDE PÚBLICA FORTE, EQUITATIVA E DE QUALIDADE

Conte com a gente!



MINISTÉRIO DA SAÚDE

MINISTÉRIO DA EDUCAÇÃO

